臺灣日日新報　第一萬五千六百十號　（一）
（第二版）（明治卅一年五月九日第三種郵便物認可）　昭和十八年八月十七日（火曜日）

臺灣新報

北濠の兩飛行場奇襲
滑走路、施設に命中彈
海鷲銳鋒敵の第一線へ

【濠州十五日發同盟】北濠の西部ポート・ダーウィン軍港及び七十マイルの飛行場に對する敵の空襲は益々激化するに至つたが、敵に比し我が航空兵力の優勢なるため、敵は我が方の攻撃を恐れて昨年二月以來ポート・ダーウィンを中心とする北濠一帶の飛行場に對し大規模の空襲を行ひ得ず、僅かに小型機數機を以て夜間に限り空襲を行ひ來つたに過ぎなかつたが、最近に至り我が方の攻撃が敵の航空兵力に對し壓倒的となるや、敵は我が方の攻撃を恐れ、ポート・ダーウィンを中心とする北濠一帶の飛行場に對し晝間

社説

戦争の勝敗と食糧の役割

草莽庶民の歌も亦楽しい

一

食糧と戦争――どのくらゐ緊密な関係に立つものかは、ちよつと説明に苦しむ程明瞭である。本年の戦争は、今日が如く国民も総力を挙げて戦争に協力しなくてはならない時局である。本年の食糧問題

天嶮難路の全精鋒に敵の意表衝く機動輸送

晩大自然と戦ふ

僕はゆく決戦の空へ

將校より飛行家だ

必得銃剣術

銃後の護り

防空に備へ

敵キニーネ不足でマラリアに悩む

戦争精神病患者の多発に悲鳴

防空戦にも勝ぬく皇軍

敵の意表衝く機動輸送

當然のいとなみ

敵の意表衝く機動輸送

天嶮難路の全精鋒に

晩大自然と戦ふ

僕はゆく決戦の空へ

將校より飛行家だ

必得銃剣術

銃後の護り

防空に備へ

敵キニーネ不足でマラリアに悩む

戦争精神病患者の多発に悲鳴

防空戦にも勝ぬく皇軍

日本製鋼所　日本鋼管　日本鉱業　日本曹達　日本化学工業　日本冶金工業　日本電気　日本電気硝子　日本電池　日本電波工業　日本特殊鋼　日本ビクター蓄音器　日本ペイント　日本ゼオン　日本ゼオン化学　日本ゼオン合成ゴム　日本ゼオン合成樹脂　日本ゼオン合成繊維　日本ゼオン合成皮革　日本ゼオン合成ゴム製品　日本ゼオン合成樹脂製品　日本ゼオン合成繊維製品　日本ゼオン合成皮革製品

輝かせ皇國の歴史

池崎代議士大獅子吼

臺南市【臺南特電】翼賛壯年團臺南州聯合會の結成に參加の臺南市翼賛壯年團代表池崎忠孝氏は十五日臺南市に於て「大東亞戰爭と翼賛壯年團」と題し講演をなしたが十五日午後八時から西門小學校に於て開かれた翼賛壯年團臺南州聯合會結成大會に於ても「大東亞戰爭と翼賛壯年團」と題し講演をなしたが、氏は大東亞戰爭の意義を説き、これを完遂するためには國民各自が一億一心となり、一切の私心を去つて國家のために盡すべきであると力説、最後に「大東亞戰爭は必ず勝つ」と結ぶや滿場の拍手は會場を揺るがした

二十日臺東で

臺東【臺東電話】臺東市の池崎忠孝代議士歡迎會は二十日午後八時から臺東公會堂に於て臺東翼賛壯年團主催で開催される筈

コレラ侵入を防止

【臺南】目下南支地方のコレラ流行に鑑み、臺南州衛生課では、臺南州下各港灣に於ける檢疫を嚴重にし、コレラ菌の侵入を防止する事になつた

嘉義市

【嘉義】嘉義市では十五日午後二時から市役所に於て市會議員會を開き、市會議員の改選に伴ふ市參事會員の選擧を行ひ、左の通り當選した

一、定員六名　一、投票者數一四名　一、有效投票數一四票　一、當選者　林清德氏（得票數一四票）　一、次點者　池崎忠孝氏（得票數一票）

荒蕪地開發六百甲歩

【臺南】臺南州當局では、州下に於ける荒蕪地の開發を促進するため、今回新たに左記三箇所の荒蕪地を開墾地に指定し、本年度（自五月至十五年度）に於て開墾を實施することとなつたが、これら荒蕪地三箇所の開墾面積は合計六百甲歩の廣大なものである

一、臺南市大字安平字大洲仔、大字佳里興字大洲仔、大字學甲字大洲仔、大字北門字大洲仔、大字將軍字大洲仔、大字七股字大洲仔、大字鹽水字大洲仔、大字新營字大洲仔、大字麻豆字大洲仔、大字下營字大洲仔、大字六甲字大洲仔、大字官田字大洲仔、大字白河字大洲仔、大字後壁字大洲仔、大字東山字大洲仔、大字新化字大洲仔、大字善化字大洲仔、大字山上字大洲仔、大字玉井字大洲仔、大字楠西字大洲仔、大字南化字大洲仔、大字左鎮字大洲仔、大字仁德字大洲仔、大字關廟字大洲仔、大字龍崎字大洲仔、大字歸仁字大洲仔、大字永康字大洲仔、大字大內字大洲仔、大字山上字大洲仔、大字新市字大洲仔、大字安定字大洲仔、大字將軍字大洲仔、大字北門字大洲仔、大字學甲字大洲仔、大字七股字大洲仔、大字鹽水字大洲仔、大字新營字大洲仔、大字麻豆字大洲仔、大字下營字大洲仔、大字六甲字大洲仔、大字官田字大洲仔、大字白河字大洲仔、大字後壁字大洲仔、大字東山字大洲仔、大字新化字大洲仔、大字善化字大洲仔、大字山上字大洲仔、大字玉井字大洲仔、大字楠西字大洲仔、大字南化字大洲仔、大字左鎮字大洲仔、大字仁德字大洲仔、大字關廟字大洲仔、大字龍崎字大洲仔、大字歸仁字大洲仔、大字永康字大洲仔、大字大內字大洲仔

必勝增産熱逞まし

學徒も鍬とりて待期

【臺南】臺南州當局では、戰爭完遂のこの秋に當り食糧增産に關し學徒をも動員することとなつたが、臺南州學務課では、この程臺南州下各中等學校に對し、學校長を通じて左記の通り學徒動員を指令した

一、動員期間　八月十七日より三週間

二、動員學徒　臺南第一中學校、臺南第二中學校、臺南第三高等女學校、臺南第一實業學校、臺南第二實業學校、臺南工業學校、臺南商業學校、臺南家政女學校、臺南州立農業學校、臺南州立農業學校麻豆分校、臺南州立農業學校新營分校、臺南州立農業學校佳里分校、臺南州立農業學校學甲分校、臺南州立農業學校新化分校、臺南州立農業學校玉井分校、臺南州立農業學校關廟分校、臺南州立農業學校龍崎分校、臺南州立農業學校歸仁分校、臺南州立農業學校永康分校、臺南州立農業學校大內分校、臺南州立農業學校山上分校、臺南州立農業學校將軍分校、臺南州立農業學校北門分校、臺南州立農業學校七股分校、臺南州立農業學校鹽水分校、臺南州立農業學校新營分校、臺南州立農業學校麻豆分校、臺南州立農業學校下營分校、臺南州立農業學校六甲分校、臺南州立農業學校官田分校、臺南州立農業學校白河分校、臺南州立農業學校後壁分校、臺南州立農業學校東山分校、臺南州立農業學校新化分校、臺南州立農業學校善化分校、臺南州立農業學校山上分校、臺南州立農業學校玉井分校、臺南州立農業學校楠西分校、臺南州立農業學校南化分校、臺南州立農業學校左鎮分校、臺南州立農業學校仁德分校、臺南州立農業學校關廟分校、臺南州立農業學校龍崎分校、臺南州立農業學校歸仁分校、臺南州立農業學校永康分校、臺南州立農業學校大內分校

三、動員人數　一、二年生全員

臺南州異動

【臺南】臺南州では十四日附を以て左の如く人事の異動を行ふ

臺南州部長　佐藤學七

臺南州部長　井手七太郎

臺南州部長　岸本勝

臺南州部長　藤尾勇一

臺南州部長　藤野豐

臺南州部長　藤野豐

臺南州部長　藤野豐

夕刊 臺灣新民 八月十六日

鐵工業の御進講を親しく聞召される

豐田日鐵社長を召され

感奮興起鐵鋼增産

豐田日鐵社長謹話

空襲即應に再編成

大都市人口疎散も緊要

英軍逐まで斷乎鬪爭

昭南の反英大會 ボース總裁獅子吼

ボルネオに敵機

バリックパパンに七機

法皇廳通し交涉中

ローマの非武裝化聲明

米軍に十字砲火

シ島北部、樞軸軍痛擊

反樞軸軍の戰死一萬二千

船團擊沈十七萬噸

ジ港攻方 獨雷擊機隊偉勳

臺灣の港灣施設擴充促進の急務

基隆築港所長 吉村善臣 (上)

民衆殺戮の恐怖戰術

暴虐英空軍ミラノ盲爆

赤軍莫大なる損害

廣大な戰線、攻擊阻止さる

米海軍の喪失艦艇

又常套の小出發表

コムホルモン 男性用 女性用
聯合ホルモン製劑
青年期老年期活力增進ご精力減退に
(各有名藥店・百貨店藥品部にあり) 定價各一圓(郵稅)
販賣元 日本藥品洋行 大阪東區道修町四
製造元 國際ホルモン研究所 大阪南區鰻谷六ノ二

興亞の英靈を合祀
忠靈塔建設始まる
鄉軍分會員初の聖鍬揮ふ

大東亞戰の犠牲となつた臺北市出身（管轄）の英靈を祀る臺北市忠靈塔（假稱呼）は愈〻建設五萬五千餘圓を以て大安公園（舊名地の一部）に十月十二日擧行の臺北市鄉軍分會員初の聖鍬揮ふ

七十餘の英靈に捧げられる祈りとなつたがその第一歩が十六日朝九時から北門口に於て擧行された。當日は參加會員の外多數の會員が參集し、嚴肅裡に行はれた。

玉串　捧呈に續き、齋藤鄉軍分會長、淺井鄉軍分會長、木下參事、軍人會代表者、婦人會代表者、青年團代表者、工事關係者の順に玉串を捧呈し、各自拜禮を了つて式を終つた。

全島山地公醫講習會

山內警務局長責務の重大說く

建設基金にと早くも醵金者

【臺北電話】臺北州下山地に勤務する公醫の資質向上を圖るため、警務局衛生課主催の山地公醫講習會は十五日から二十日まで六日間の豫定で臺北市內各地に於て開催されることになつたが、十五日は午前九時から總督府第一會議室に於て開會、先づ山地公醫の使命に關し、警務局長より訓示があつた。

訓示は、山地住民は從來とかく誤解に基く反感から官憲に對して冷淡であつたが、最近は漸く理解を持つて來たが、この際山地住民の生活指導は一層の努力を要する。山地公醫は山地住民の保健衛生上重大な責務を負つてゐるから、この點を充分に考慮して、山地住民の信賴を得るやう努力されたい。

全島山地公醫講習會は十五日から二十日まで六日間の豫定で總督府第一會議室に於て開催されることになつたが、十五日は午前九時から總督府第一會議室に於て開會、先づ山地公醫の使命に關し、警務局長より訓示があつた。

訓示は、山地住民は從來とかく誤解に基く反感から官憲に對して冷淡であつたが、最近は漸く理解を持つて來たが、この際山地住民の生活指導は一層の努力を要する。山地公醫は山地住民の保健衛生上重大な責務を負つてゐるから、この點を充分に考慮して、山地住民の信賴を得るやう努力されたい。

女教員も〝師魂研磨〟

決戰に對處合宿錬成會

◇決戰生活と精神總動員
◇決戰生活と國民學校
◇皇國の道
◇皇國の女子の修養
◇婦人の大道
◇國語作業
◇國語學習の實際
◇國語學習の實際と國語學習
◇國語學習の實際と國語學習

西村文教局長
中西指導官
片山指導官
各講師

【臺北電話】臺北州下國民學校女教員の錬成會は十六日から二十一日まで六日間の豫定で臺北市女子師範學校に於て開催されることになつたが、十六日は午前九時から總督府第一會議室に於て開會、先づ山地公醫の使命に關し、警務局長より訓示があつた。

訓示は、山地住民は從來とかく誤解に基く反感から官憲に對して冷淡であつたが、最近は漸く理解を持つて來たが、この際山地住民の生活指導は一層の努力を要する。山地公醫は山地住民の保健衛生上重大な責務を負つてゐるから、この點を充分に考慮して、山地住民の信賴を得るやう努力されたい。

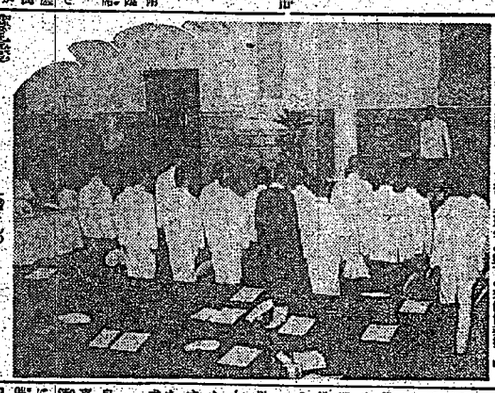

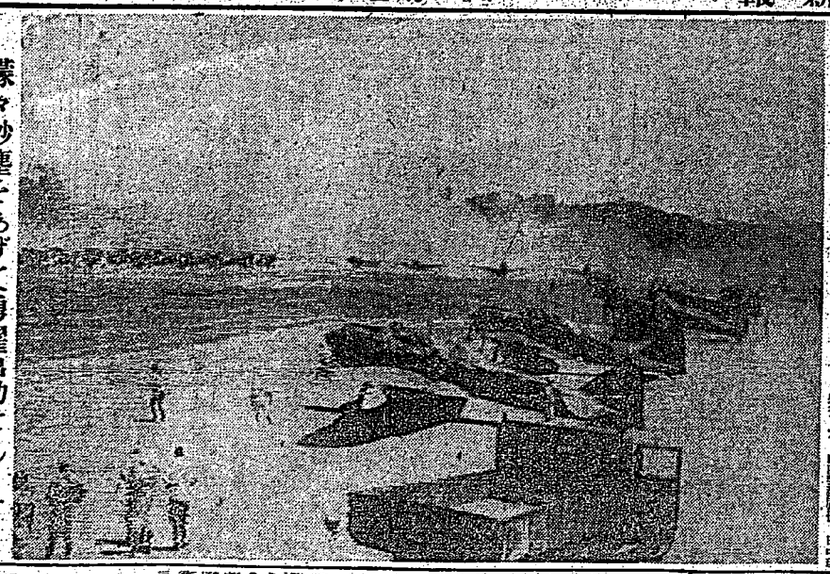

濛々砂塵をあげて勇躍出動せんとする海軍航空部隊

南支某飛行場第一〇一基地にて（海軍報道部發表）

殊勳・目標額を突破
産組貯蓄上々の成績

東港郡

【東港郡電話】南部地方農家經濟は決戰下一層緊張の氣力を發揮して貯蓄に努めてゐるが、殊に東港郡は管內各組合とも豫定の貯蓄目標額を突破する殊勳を擧げ、目下各組合とも一丸となつて貯蓄增加運動を展開してゐるが、その成績は次の如くである。

【東港郡電話】南部地方農家經濟は決戰下一層緊張の氣力を發揮して貯蓄に努めてゐるが、殊に東港郡は管內各組合とも豫定の貯蓄目標額を突破する殊勳を擧げ、目下各組合とも一丸となつて貯蓄增加運動を展開してゐるが、その成績は次の如くである。

（東港郡）

防空群鐵の砲壘化
警防分團毎に模範群選定

臺南州警務部では管內に一萬餘名に及ぶ防空群鐵の防衛力を强化するため、今回各警察署毎に一つの模範群を選定、これを全州の模範群とすることになつたが、南北兩港署は十六日より新竹に於て開催される新竹州下警防分團長會議に參加の上、それぞれ管內の模範群を選定することになつた。なほ決定は同會議終了後一週間以內に發表される筈である。

臺南州警務部では管內に一萬餘名に及ぶ防空群鐵の防衛力を强化するため、今回各警察署毎に一つの模範群を選定、これを全州の模範群とすることになつたが、南北兩港署は十六日より新竹に於て開催される新竹州下警防分團長會議に參加の上、それぞれ管內の模範群を選定することになつた。なほ決定は同會議終了後一週間以內に發表される筈である。

粗集荷に市民動員
宜蘭市 非農家奉仕隊も結成

【宜蘭】宜蘭市では農業增產の緊迫を叫ばれてゐるこの秋、勞力不足を補つて粗集荷奉仕隊を結成し、十六日から二十五日まで農家收穫期間中、市內非農家の勞働力を以て農家の收穫作業に協力することになつたが、市當局では同隊の下に勞力奉仕隊を組織し、十六日から二十五日まで農家收穫期間中、市內非農家の勞働力を以て農家の收穫作業に協力することになつたが、市當局では同隊の下に勞力奉仕隊を組織し、

兵器の巻（上）

決意

こんな講習會に參加がわるく感じられる位なら參加しない方がよい、如何に多忙な人でも參加するだけの決意と努力を拂つてゐるかがわかる、期間中お疲れとも存じますが、一心不亂と精神を集中して下さい

女教員も〝師魂研磨〟
決戰に對處合宿錬成會

◇決戰生活と精神總動員
◇決戰生活と國民學校
◇皇國の道
◇皇國の女子の修養
◇婦人の大道
◇國語作業
◇國語學習の實際
◇國語學習の實際と國語學習

西村文教局長
中西指導官
片山指導官
各講師

開局五年隆々の發展
厦門放送局記念日迎ふ

【廈門十五日發】廈門放送局は十五日開局五周年記念日を迎へた。同局は十五日開局五周年記念日を迎へたが、同局は昭和十三年五月最後の閩南攻略戰に際し、第五師團の一部が廈門を占領するや、直ちに同局の施設を接收、軍事放送の一機關として活躍し、同日占領後一週間目の六月十五日から放送を開始したが、その後同局は軍事放送の外、一般民間放送をも開始し、現在では一日十數回の放送を行ひ、廈門はもとより、南方各地の軍民に對し、皇軍の戰果を傳へ、また南方各地の情報を傳へるなど、南方放送の中心として重要な役割を果してゐる。

聖戰下の聯合懇談會
臺南州初の聯合懇談會
國運營に熱烈な意見出づ

臺南州では、聖戰下の銃後國民生活の安定を期するため、去る十日午前八時より公會堂に於て、管內各郡市の聯合懇談會を開催したが、本部より山本總務長、關係各課長が出席、管內各郡市の實情に即して熱烈な意見が續出した。

暴風雨罹災者
救濟義捐金募集

七月十七日より十八日に亙る本島を襲つた暴風雨の被害は全州、新竹州、臺中州下が最も甚しく、殊に臺中州大甲郡下安良、日南、大甲、清水、沙鹿、大肚、龍井、梧棲、大安、外埔、大安の各庄に於ては、家屋の倒壞、流失、死傷者亦多數を出し、罹災民の窮狀眞に同情に堪へざるものがあります。茲に於て今回の暴風雨に依る罹災民に對し、廣く江湖の同情に愬へ、罹災民救濟の義擧金を募集する事とし、有志各位の熱烈なる應募を希望する次第であります

一、義捐金は一口金五十錢以上とす
一、義捐金は拾錢以下の端數を以て領收證に換ふ
一、義捐金の受付は臺灣日日新報社、臺灣新聞社、臺南新報社、臺灣日日新報社、臺灣新聞社、興南新聞社、東臺灣新報社、高雄新報社の本社及び支局に於て取扱ふ
一、募集期日は昭和十八年九月末日とす
一、義捐金處分に就ては總督府に一任す
一、物品の寄附は一切取扱はず

臺灣新聞會

磨く衞生戰の尖兵
派遣醫師、技術員修練會開講

（各町）十九日午前十時より樂山國民學校（大龍町）、蓬萊國民學校（大龍町）、蓬萊國民學校（蓬萊町）、二十日朝山國民學校（朝山町）、二十一日朝山國民學校（朝山町）、二十二日朝山國民學校（朝山町）、二十三日朝山國民學校（朝山町）、二十四日朝山國民學校（有明町）、若松國民學校（若松町）、二十五日朝山國民學校（江南町）、若松國民學校（若松町）、二十六日朝山國民學校（朝山町）、若松國民學校（若松町）、二十七日朝山國民學校（朝山町）、若松國民學校（若松町）

脚光浴びた〝傳說の池〟
龍潭坡に水の訓練展ぐ

【桃園特電】時局の脚光を浴びて、天晴れ水練場となつた桃園龍潭坡の池畔に於ては、十六日午前九時から、桃園水上警察官の指導の下に、水練場開きが行はれた。

銃後の龜鑑を表彰
譽れの軍國の女性、奉公班

國民總動員實施要綱の徹底方策の一として、六年見習期間が終了した國民學校の女子に對し、左記要領により表彰を行ふことになつた。

一、國民科、六年間の修了者
二、地域の奉仕作業

開局五年隆々の發展
厦門放送局記念日迎ふ

【廈門十五日發】廈門放送局は十五日開局五周年記念日を迎へたが、同局は昭和十三年五月最後の閩南攻略戰に際し、第五師團の一部が廈門を占領するや、直ちに同局の施設を接收、軍事放送の一機關として活躍し、同日占領後一週間目の六月十五日から放送を開始したが、その後同局は軍事放送の外、一般民間放送をも開始し、現在では一日十數回の放送を行ひ、廈門はもとより、南方各地の軍民に對し、皇軍の戰果を傳へ、また南方各地の情報を傳へるなど、南方放送の中心として重要な役割を果してゐる。

聖戰下の聯合懇談會
臺南州初の聯合懇談會
國運營に熱烈な意見出づ

臺南州では、聖戰下の銃後國民生活の安定を期するため、去る十日午前八時より公會堂に於て、管內各郡市の聯合懇談會を開催したが、本部より山本總務長、關係各課長が出席、管內各郡市の實情に即して熱烈な意見が續出した。

兵器の巻（上）

銃後の龜鑑を表彰
譽れの軍國の女性、奉公班

國民總動員實施要綱の徹底方策の一として、六年見習期間が終了した國民學校の女子に對し、左記要領により表彰を行ふことになつたが、十六日午前九時から、總督府第一會議室に於て開會、先づ山地公醫の使命に關し、警務局長より訓示があつた。

訓示は、山地住民は從來とかく誤解に基く反感から官憲に對して冷淡であつたが、最近は漸く理解を持つて來たが、この際山地住民の生活指導は一層の努力を要する。山地公醫は山地住民の保健衛生上重大な責務を負つてゐるから、この點を充分に考慮して、山地住民の信賴を得るやう努力されたい。

脚光浴びた〝傳說の池〟
龍潭坡に水の訓練展ぐ

【桃園特電】時局の脚光を浴びて、天晴れ水練場となつた桃園龍潭坡の池畔に於ては、十六日午前九時から、桃園水上警察官の指導の下に、水練場開きが行はれた。

暴風雨罹災者
救濟義捐金募集

七月十七日より十八日に亙る本島を襲つた暴風雨の被害は全州、新竹州、臺中州下が最も甚しく、殊に臺中州大甲郡下安良、日南、大甲、清水、沙鹿、大肚、龍井、梧棲、大安、外埔、大安の各庄に於ては、家屋の倒壞、流失、死傷者亦多數を出し、罹災民の窮狀眞に同情に堪へざるものがあります。茲に於て今回の暴風雨に依る罹災民に對し、廣く江湖の同情に愬へ、罹災民救濟の義擧金を募集する事とし、有志各位の熱烈なる應募を希望する次第であります

一、義捐金は一口金五十錢以上とす
一、義捐金は拾錢以下の端數を以て領收證に換ふ
一、義捐金の受付は臺灣日日新報社、臺灣新聞社、興南新聞社、臺灣新聞社、臺灣日日新報社、臺灣新聞社、高雄新報社、東臺灣新報社の本社及び支局に於て取扱ふ
一、募集期日は昭和十八年九月末日とす
一、義捐金處分に就ては總督府に一任す
一、物品の寄附は一切取扱はず

臺灣新聞會

後二國志
(178)

（田卿の卷）

吉川英治作
矢野橋村畫

頑症に冲水の効能

明朝の番組
▲六・一〇全島ラヂオ體操（第十七回）▲六・三〇天氣豫報▲七・〇〇ニュース▲七・一〇朝の歌（第十四回）▲七・二〇朝の體操（第十四回）▲七・三〇ニュース▲八・〇〇國語講座▲八・二〇ニュース▲八・三〇ニュース▲九・〇〇ニュース▲九・一〇ニュース▲九・三〇ニュース▲一〇・〇〇ニュース▲一〇・一〇ニュース▲一〇・三〇ニュース▲一一・〇〇ニュース▲一一・一〇ニュース▲一一・三〇ニュース▲一二・〇〇ニュース▲一二・一〇ニュース▲一二・三〇ニュース▲一三・〇〇ニュース▲一三・一〇ニュース▲一三・三〇ニュース▲一四・〇〇ニュース▲一四・一〇ニュース▲一四・三〇ニュース▲一五・〇〇ニュース▲一五・一〇ニュース▲一五・三〇ニュース▲一六・〇〇ニュース▲一六・一〇ニュース▲一六・三〇ニュース▲一七・〇〇ニュース▲一七・一〇ニュース▲一七・三〇ニュース▲一八・〇〇ニュース▲一八・一〇ニュース▲一八・三〇ニュース▲一九・〇〇ニュース▲一九・一〇ニュース▲一九・三〇ニュース▲二〇・〇〇ニュース▲二〇・一〇ニュース▲二〇・三〇ニュース▲二一・〇〇ニュース▲二一・一〇ニュース▲二一・三〇ニュース▲二二・〇〇ニュース▲二二・一〇ニュース▲二二・三〇ニュース▲二三・〇〇ニュース▲二三・一〇ニュース▲二三・三〇ニュース▲二四・〇〇ニュース

結核患者に
快報！
努力三十年・遂に完成す
結核請明藥
16日分 ¥3.00
効能 肺結核 肺尖加答兒 肋膜炎 腺病症
スタリ はポン
發賣元 星製藥株式會社